



# 農務e把抓

## 種植登記

介接臺灣有機農業資訊網



# 有機管理

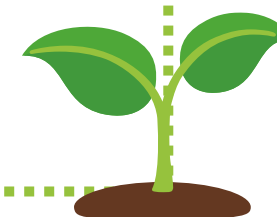

# 如何與臺灣有機農業資訊網介接

若欲將農務e把抓之生產作業紀錄與進銷貨紀錄上傳到有機系統，  
須先完成介接申請，相關流程請依下列步驟進行：



使用線上留言功能或Email

或



撥打客服專線  
07-9703898#3

- 📌 請告知您在農務e把抓的單位名稱與在有機系統的「有機證書字號」
- 📌 我們收到訊息後會立即為您介接臺灣有機農業資訊網，並通知您已完成介接設定
- 📌 當您收到通知之後，請先至本系統進行「有機下載」，以利後續作業均可正常上傳

# APP版

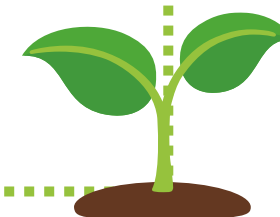

耕地 栽培 田間作業

# 如何進行有機下載

從「臺灣有機農業資訊網」下載耕地資訊

請至本系統「基本管理」的「生產作業紀錄」選擇有機證書字號後，點擊

下載 



步驟1：點擊首頁基本資料

步驟2：點擊生產作業紀錄

步驟3：選擇有機證書字號後，點擊有機下載



# 如何建立 耕地

登入農務e把抓，點選首頁的

地圖快搜

即可

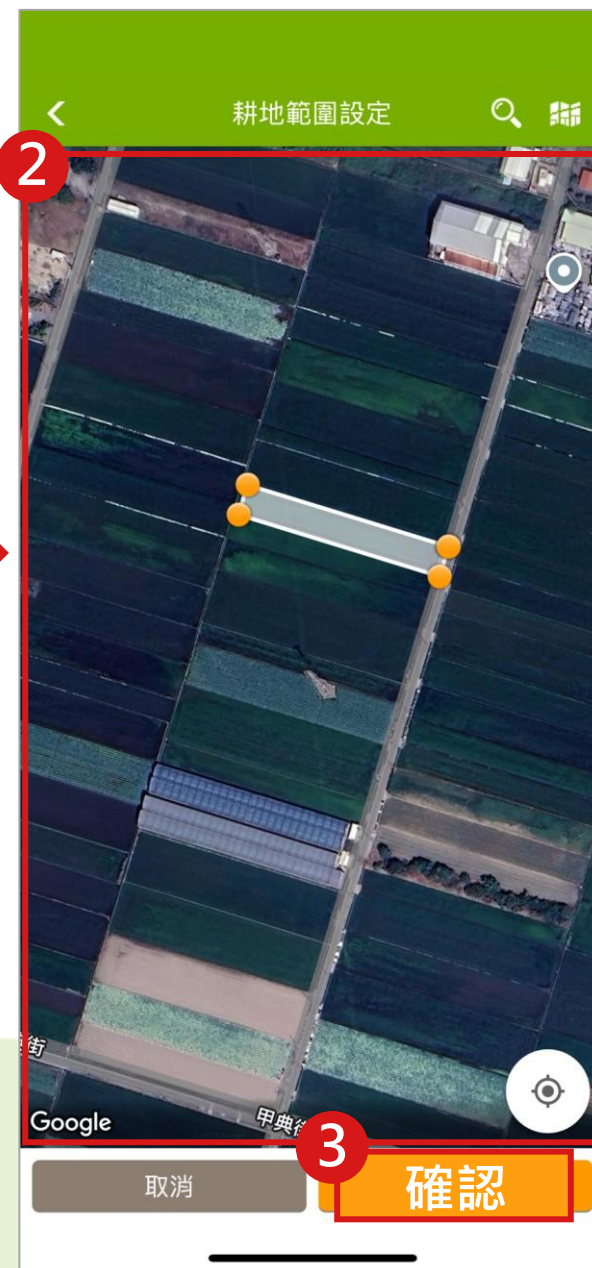
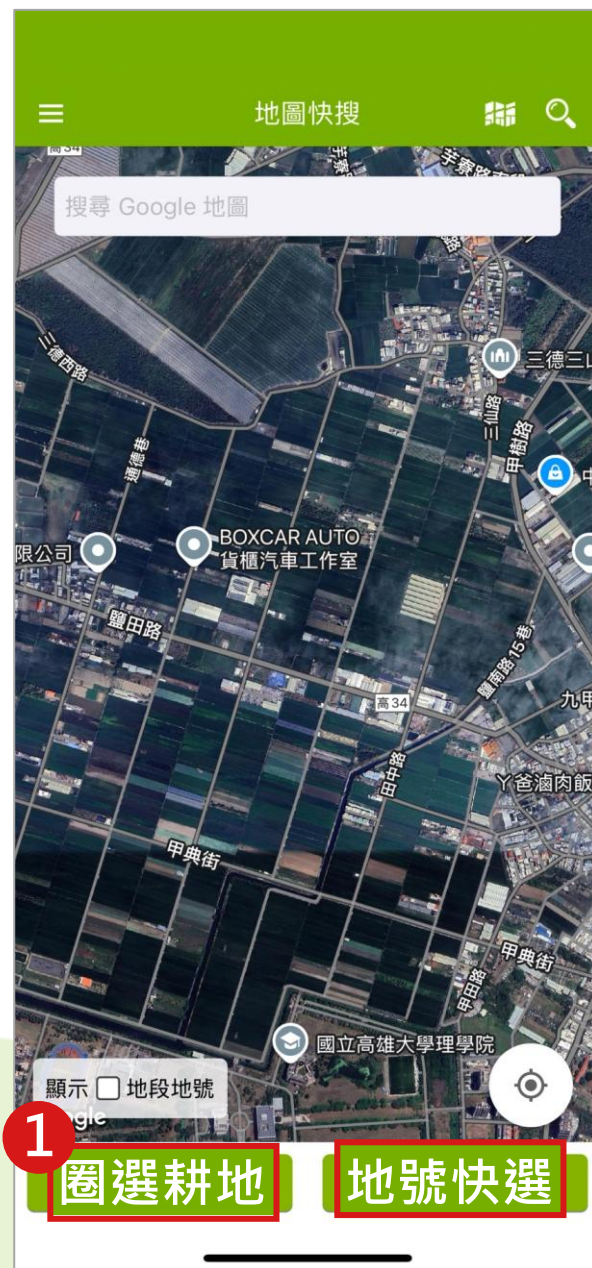

步驟1：點擊 [ 地號快選 ]  
或 [ 圈選耕地 ]

步驟2：點擊地圖上的耕地  
或圈選耕地範圍

步驟3：點擊確認

步驟4：填寫所有必填欄位

步驟5：勾選有機耕地  
並選取證書字號

!!! 如欲上傳有機系統則  
「耕地類型」為必填

步驟6：點擊儲存即可



# 如何建立 栽培

點選地圖上 耕地資訊 或首頁

耕地列表

點選耕地

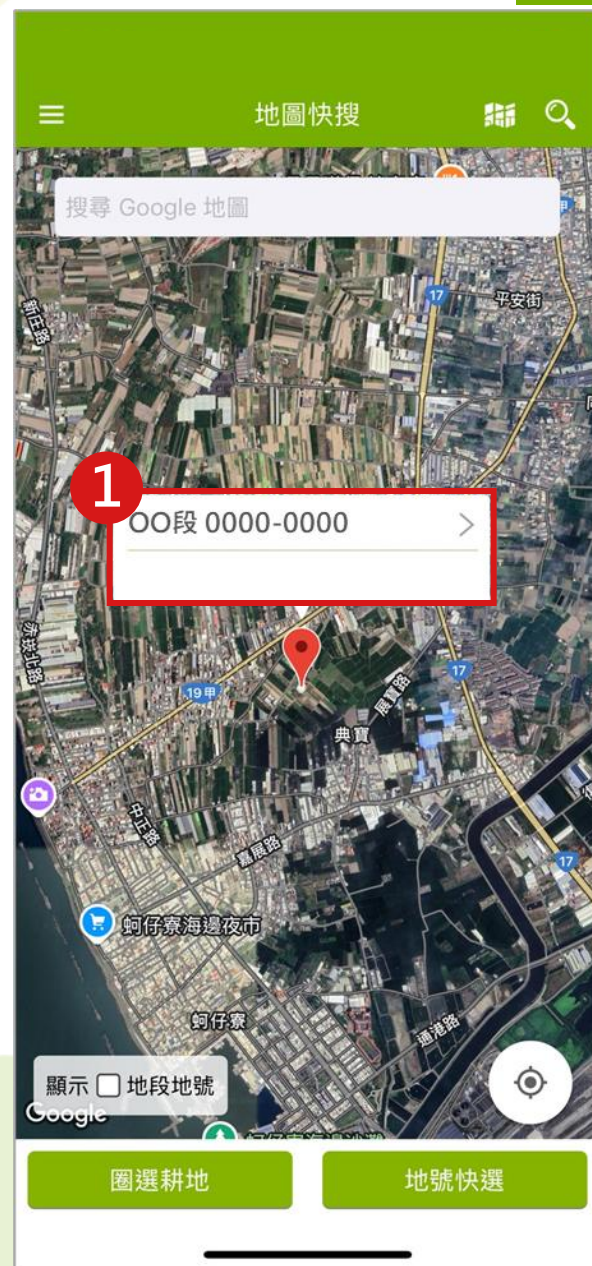

步驟1：點選耕地資訊

步驟2：點擊新增栽培

步驟3：新增點選作物名稱、種植方式、種植日期等

步驟4：勾選有機耕地並選取證書字號

如欲上傳至有機系統則「種植方式」需勾選「有機」並且選取「有機證書字號」

步驟5：點擊儲存即可

Q 我找不到想新增的栽培作物

A 至 [基本資料] > 點擊 [主要作物] > 點擊 [新增作物]，即可自行新增作物。

# 如何建立 田間作業

## 點選栽培資訊 新增田間作業紀錄



耕地管理

橋頭區 26°C 陣雨或雷雨 降雨機率 70% (一週預報)

OO段 0000-0000  
租賃·劉OO·0.1742公頃 0-000-000000

新增栽培 空地管理

年份 栽培狀態

產銷履歷組織代碼

作物：小葉葡萄 0-000-000000  
面積：0.1742公頃  
種植：2025/07/28  
採收：-  
栽培狀態：耕作中

檢視備忘錄 耕地定位

停用 刪除耕地



耕地管理

OO段/0000-0000/  
租賃·劉OO·0.1742公頃 0-000-000000

作物：小葉葡萄 (2025/07/28)  
面積：0.1742公頃  
栽培狀態：耕作中

新增備忘錄 新增田間巡查記錄

無資料

新增田間作業紀錄



田間作業紀錄

OO段/0000-0000/  
租賃·劉OO·0.1742公頃 0-000-000000

作物：小葉葡萄 (2025/07/28)  
面積：0.1742公頃  
預計作業日期：2025/07/28  
請選擇農場編號  
需求來源農場  
栽培管理  
(01) 土壤改良  
作業人員 + 新增  
農機具 + 新增  
使用資材 + 新增  
鈣青肥 27/陽山貿易股份有限公司 - 50(公斤)/用水 0(公升)  
請輸入備註  
從相本中選擇 拍攝照片  
實際作業日期：2025/07/28  
取消 儲存

步驟1：點擊栽培作物

步驟2：點擊新增田間作業紀錄

步驟3：填寫田間作業紀錄及相關  
必填欄位

!! 必填：工作項目、作業日期

步驟4：點擊儲存



# 如何同步至有機系統

若欲將農務e把抓之生產作業紀錄同步到有機系統，請依下列步驟進行：

📌 至生產作業紀錄並於「生產作業紀錄」點擊

**有機同步**

一鍵同步耕地、栽培、田間作業等



步驟1：點擊首頁基本資料

步驟2：點擊生產作業紀錄

步驟3：點擊有機同步

# WEB版

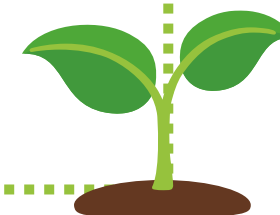

耕地 栽培 田間作業

# 如何進行有機下載

從「臺灣有機農業資訊網」下載耕地資訊

請至本系統「有機管理」並於「生產作業紀錄」的「耕地」選擇有機證書字號後，  
點擊 **有機下載**



步驟1：點擊導覽列其他

步驟2：點擊下拉選單有機管理

步驟3：點擊生產作業紀錄的耕地分頁

步驟4：選擇有機證書字號後，點擊有機下載



# 如何建立 耕地

登入農務e把抓，點選導覽列的 **地圖** 即可

農務e把抓 **地圖** 地管理 田間作業 栽培管理 經營管理 農事服務任務 其他...

1 新增耕地

2 地號快選

3 00市 00區 00段 0000-0000

4 尋找耕地位置

5 分管 0.5 公頃 依圖選範圍計算面積

6 自有 王00 請輸入RFID碼 備註, 或耕地位置描述

7 儲存 清除 取消

耕地顏色代表耕地狀態: 空地

使用最新版Firefox、Google Chrome等瀏覽器進行操作，以完整應用本系統之功能

步驟1：點擊新增耕地

步驟2：點擊地號快選

步驟3：可依照欲建立耕地的位置自行輸入

步驟4：點擊尋找耕地位置

步驟5：填寫所有必填欄位

步驟6：點擊耕地類型並選取證書字號

!! 如欲上傳有機系統則「耕地類型」為必填

步驟7：點擊儲存即可



# 如何建立 栽培

點選導覽列 耕地管理 或 栽培管理

農務e把抓 地圖 耕地管理 栽培管理 經營管理 農事服務任務 其他...

首頁 > 耕地管理 >

依欄位查詢 不拘

依作物查詢 Q不拘 Q不拘

依耕地位置 Q不拘 Q不拘 Q不拘

依產銷履歷耕地 不拘

依有機證書字號 不拘 不拘

依耕地狀態 不拘

依類型查詢 不拘

依停用 否

依產銷履歷單位代碼 不拘

查詢 列出全部

1 新增多筆栽培

★依勾選... 列印耕地 QR-Code 新增 Excel維護 停/啟用 刪除

<input type="checkbox"/>	序號	縣市鄉鎮區	地段	地號	區號	分管-坵塊	農民	面積 (公頃)	耕作中作物	產銷履歷單位代碼	有機證書字號	停用		
<input checked="" type="checkbox"/>	1	OO市	OO段	0000-0000			王OO	0.5	大	-	0-000-000000	否	編輯	QR
<input type="checkbox"/>	2	芥菜	OO市	OO段	0000-0000		王OO	0.5	佛	-	0-000-000000	否	編輯	QR

手柑

步驟1：勾選耕地，點擊新增新增多筆栽培

農務e把抓 地圖 耕地管理 栽培管理 農事服務任務 其他...

首頁 > 栽培管理 >

依欄位查詢 不拘

依種植日期 ~

依栽培狀態 ☒計畫 ☒耕作中 ☒採收中 ☐廢耕 ☐採收完畢

依產銷履歷 不拘

依耕地位置 Q不拘 Q不拘 Q不拘

依作物查詢 Q不拘 Q不拘

預計採收日 ~

依耕地類型 不拘

依產銷履歷單位代碼 不拘

依有機證書字號 不拘 不拘

查詢 列出全部

1 新增

★依勾選栽培... 新增田間作業 變更栽培資訊 列印 QR-Code Excel維護 刪除

<input type="checkbox"/>	序號	狀態	種植日	作物-品種	栽培階段	耕地	產銷履歷單位代碼	有機證書字號	農民	種植面積	預計採收日		
<input type="checkbox"/>	1	耕作中	2025/01/08	大芥菜		OO段 0000-0000...	-	0-000-000000	王OO	0.5	-	編輯	QR
<input type="checkbox"/>	2	耕作中	2025/01/08	佛手柑		OO段 0000-0000...	-	0-000-000000	王OO	0.5	-	編輯	QR

步驟1：點擊新增

# 如何建立 栽培

點選導覽列 耕地管理  
或  
點選導覽列 栽培管理

步驟1：點選作物名稱、種植方式、種植日期、耕地資訊



如欲上傳至有機系統則  
「種植方式」需勾選「有機」  
並且選取「有機證書字號」

步驟2：點擊儲存即可

### 新增栽培

步驟1. 栽培資訊

計畫

耕作中

採收中

廢耕

栽培來源

請選擇來源

\*農民

王OO

\*作物名稱

水果類

蘋果

品種

(註) 產履或有機栽培，僅能選取一項品種

栽培階段

栽培環境

☒ 露天 ☐ 設施

種植方式

☐ 產銷履歷 ☒ 有機

☒ 自動依標準栽培曆建立工作項目 (註：若勾選，將依作物、種植日期，找出符合的標準栽培曆並自動建田間作業工作項目)

有機證書字號

0-000-000000

\*種植日期

2025/01/19

☒ 直播 ☐ 移苗

預計採收週次

點我選擇週次

載入標準栽培曆資料

☐ 連續採收

備註

步驟2. 耕地資訊

(耕地單位：公頃 / 採收單位：公斤)

單筆新增

批次新增

☐ 單栽培多耕地 (註：若輸入多筆耕地，系統僅會建立「一筆」多耕地的栽培)

總種植面積 0 公頃 總預計採收量 0 公斤

*縣市	*鄉鎮市區	*地段/地號/區號/分管-坵塊	產銷履歷 單位代碼	有機證書 字號	耕地面積	空地面積	*種植面積	*預計採收量	
OO市	OO區	OO段	-	-	0.5	0	0.5	10	畝

2 儲存

取消

# 如何建立 田間作業

點選導覽列 栽培管理 或 田間作業

農務e把抓 地圖 耕地管理 田間作業 栽培管理 農事服務任務 其他...

首頁 > 栽培管理 >

依欄位查詢 不拘

依種植日期 ~

依栽培狀態 ☒ 計畫 ☒ 耕作中 ☒ 採收中 ☐ 廢耕 ☐ 採收完畢

依產銷履歷 不拘

依耕地位置 不拘 不拘 不拘

依作物查詢 不拘 不拘

預計採收日 ~

依耕地類型 不拘

依產銷履歷單位代碼 不拘

依有機證書字號 不拘 不拘

1 列出全部

★依勾選 新增田間作業 資訊 列印 QR-Code Excel維護 新增 刪除

<input type="checkbox"/>	序號	狀態	種植日	作物-品種	栽培階段	耕地	產銷履歷單位代碼	有機證書字號	農民	種植面積	預計採收日	編輯	刪除
<input checked="" type="checkbox"/>	1	耕作中	2025/01/08	大芥菜		OO段 0000-0000...	-	0-000-000000	王OO	0.5	-	編輯	刪除
<input type="checkbox"/>	2	耕作中	2025/01/08	佛手柑		OO段 0000-0000...	-	0-000-000000	王OO	0.5	-	編輯	刪除

農務e把抓 地圖 耕地管理 田間作業 田間作業 農事服務任務 其他...

首頁 > 田間作業 >

依欄位查詢 不拘

依工作項目 不拘 不拘

依作物查詢 不拘 不拘

依耕地位置 不拘 不拘 不拘

依農事服務單位 不拘

依有機證書字號 不拘 不拘

依完成 不拘

依派工 不拘

依預計作業日 ~

依實際作業日 ~

依作業人員 不拘

依產銷履歷單位代碼 不拘

查詢 列出全部

★依勾選作業項目進行 批次派工 工時維護 完工回報 1 新增 刪除

<input type="checkbox"/>	預計作業日	實際作業日	工作項目	耕地	產銷履歷單位代碼	有機證書字號	作物-品種	作業人員	完成	農事服務單位	編輯	刪除
<input type="checkbox"/>	01/08	2025/01/08	(06)疏苗	OO段 0000-0000...	0-000-000000		大芥菜	王OO	V		編輯	刪除
<input type="checkbox"/>	01/08	2025/01/08	(05)播種	OO段 0000-0000...	0-000-000000		佛手柑	王OO	V		編輯	刪除

步驟1：勾選栽培，點擊新增田間作業

步驟1：點擊新增

# 如何建立 田間作業

## 點選導覽列 田間作業

步驟1：確認欲新增田間作業的栽培資訊

步驟2：填寫田間作業紀錄及相關必填欄位

!!! 必填：工作項目、作業日期

步驟3：點擊新增

1

新增田間作業紀錄

新增一列栽培

縣市 ▲	鄉鎮市區 ▲	地段/地號/區號/ 分管-坵塊 ▲	耕作中作物 ▲	種植面積 (公頃) ▲	產銷履歷 單位代碼 ▲	有機證書 字號 ▲
OO市	OO區	OO段	大芥菜-2025/01/08-P20250108001	0.5	-	0-000-000000

(註：請先建立好栽培資訊，如有異動栽培或工作項目將清空工作項目、資材、防治對象、作業人員。)

作業品種

\*工作項目

預計作業日期

實際作業日期

農事服務單位

作業人員

農機具

備註

2

新增

取消



# 如何同步至有機系統

若欲將農務e把抓之生產作業紀錄同步到有機系統，請依下列步驟進行：

📌 至有機管理並於「生產作業紀錄」點擊

有機同步 

一鍵同步耕地、栽培、田間作業等



☺ 一手掌握您的農務工作

🌾 最完善的田間作業紀錄

🏠 最便利的耕地管理工具



謝謝聆聽  
敬請指教



## 服務電話

07-9703898 轉 3



## 電腦版

首頁 > 登入 >

點擊「



」

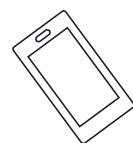

## 手機版

登入APP >

點擊「



」

聯絡我們



## 電子郵件

agrservice@mail.linkchain.tw

## Android



## iOS (iPhone)



農務e把抓

